# Kompas Nieuws

september 2026

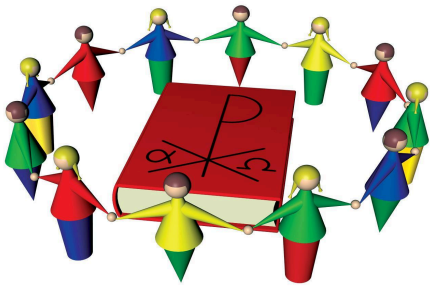

## Beste ouders/verzorgers,

Het is fijn om hier te kunnen vermelden dat we een goede start van het schooljaar hebben gemaakt. Het is een zegen om elkaar na een lange vakantieperiode weer in goede gezondheid te ontmoeten. Na alle voorbereidingen waren we ook benieuwd naar de verandering van de groepen in de dagelijkse praktijk. Gelukkig loopt het volgens de bedoeling en raken we er met elkaar snel aan gewend. Onze ambitie is dat alle kinderen een fijn en veilig plekje op onze school hebben, waar ze zich naar hun mogelijkheden kunnen ontwikkelen. We bidden om een goed en gezegend schooljaar met elkaar. Waar we samen leren en ook samen leven. Tot eer van God en als naasten van elkaar!

## Gebruik van de kindwijsapp

Communicatie en contact met ouders vinden we belangrijk. Bij echte zorgen of problemen gaan we graag met elkaar in gesprek. Dan maken we het liefst een afspraak op school. Bij alledaagse zaken gebruiken we de kindwijsapp. Daarop zit een chatfunctie, zodat ouders in een besloten omgeving direct kunnen communiceren met de groespleerkracht(en) van hun kind.

- De chat gebruiken we functioneel, dus voor berichten die van belang zijn voor het schoolgaan van de kinderen.
- Ziekmeldingen mogen via de chat, graag uiterlijk tot 8.10 uur ‘s morgens.
- Onder schooltijd zijn leerkrachten gericht op de kinderen en op de les. In principe zullen ze dan geen berichten lezen.
- Leerkrachten zullen de chat gebruiken op hun werkdagen en binnen de werktijden.

Kindwijs
protestants-christelijke scholengroep

De kindwijsapp gebruiken we ook om regelmatig nieuwsberichten en foto’s vanuit de groep te delen. Meer algemene berichten die voor de hele school van belang zijn delen we in de kompasnieuwsbrief, die ongeveer eenmaal per maand verschijnt.

## Informatieavond

Veel ouders hebben we ontmoet op de informatieavond van vorige week. Mooi dat jullie ook op deze manier betrokkenheid tonen op het dagelijkse schoolleven van jullie kind(eren). Ook later in het schooljaar hopen we jullie te ontmoeten tijdens de oudergesprekken in november, maart en eventueel juli. Mochten er tussentijds vragen of aandachtspunten zijn: schroom niet contact te maken met de groepsleerkracht of met de directeur.

## Nieuws uit het team

Op de eerste schooldag van het nieuwe jaar, op maandag 31 augustus, is bij juf Willemijn en Lennert een zoon geboren: Thijs! Dat was prachtig nieuws aan het begin van het schooljaar. *Zo lief, zo klein, zo bijzonder, Gods wonder* staat er op het geboortekaartje. Over een poosje zal de juf met de kleine Thijs op school langskomen, we hebben er al zin in! Het adres van juf Willemijn en Lennert en Thijs is: Sintjoostdijk 66, 4307 AV Oosterland.

De groepen 4/5/6 en 7/8 krijgen donderdagmiddag gym van meester Ezra de Jong. Hij zit in de laatste fase van zijn vierjarige opleiding ALO en hoopt in december zijn diploma te halen.

Niels Grinwis zit in het tweede jaar van de Pabo De Driestar en loopt dit schooljaar op maandag en dinsdag stage in groep 4/5/6. Mirthe Hoek (groep 1/2/3) en Florence Stout (groep 7/8) volgen een opleiding op het Hoornbeeckcollege en lopen t/m januari vier dagen in de week stage op Het Kompas.

## Bijbelteksten

Iedere week leren de kinderen een psalmversje. Daarnaast vinden we het belangrijk dat ze in de loop der jaren een aantal kernteksten uit de Bijbel leren. Hierover bestonden al afspraken. We hebben de bijbelteksten gebundeld in een klein boekje. Dit boekje gaat van groep tot groep mee, zodat kinderen de geleerde teksten behalve in hun hoofd ook meenemen in een eigen boekje.




## Verbindend gezag

Tijdens de informatieavond hebben we het thema gezag en gedrag kort aangestipt. Allemaal willen we op school een veilig en prettig pedagogisch klimaat. Kinderen zitten immers niet alleen op school om te leren, maar ook om te leven. Daarvoor hebben we afspraken nodig, die geven richting. Die richting willen we geven vanuit de onderlinge relatie. De term die daarbij gebruikt wordt is *Verbindend gezag*.

Op school gebruiken we de methode Vreedzaam voor de sociaal-emotionele vorming van kinderen. De wekelijkse lessen zijn in alle groepen gericht op een thema, zo zijn er zes schoolbrede thema's per jaar. Aan de hand van deze thema's hebben wij onze schoolwaarden opgesteld. Deze staan op de poster hieronder:




Naast deze waarden (Wie zijn wij?) hebben we onze regels (Wat doen wij?):




Tenslotte hebben we ook een grens: gedrag dat we in de klas niet kunnen accepteren. Dan gaat het over zaken als: discriminerende uitingen, vloeken en schuttingtaal, agressie (fysiek/verbaal) naar volwassenen. Uiteraard willen we dat soort gedrag voorkomen, maar mocht het toch aan de orde zijn, dan moet de leerling voor een bepaalde tijd de klas uit. Bij herhaling zullen we dan ook in gesprek gaan met ouders, om samen een antwoord te vinden op het ongewenste gedrag.

## Samen tegen pesten, ook buiten school

*Bericht van de gemeente Goeree-Overflakkee:*

Pesten stopt niet altijd bij de schooldeur. Kinderen en jongeren kunnen ook buiten school te maken krijgen met pesten of ander ongewenst gedrag. Bijvoorbeeld via sociale media, onderweg naar school of in hun vrije tijd. Voor ouders is het niet altijd makkelijk om te weten wat zij kunnen doen en waar zij hulp kunnen krijgen.
Daarom heeft een lokale werkgroep met vertegenwoordigers uit het primair en voortgezet onderwijs en de gemeente een praktische folder voor ouders gemaakt. De folder helpt ouders om pesten buiten school beter te herkennen en geeft tips over wat zij kunnen doen en bij wie zij terechtkunnen. Er is daarbij aandacht voor zowel kinderen die worden gepest als kinderen die pesten.
De folder is bewust laagdrempelig en praktisch. Ouders vinden er informatie in over signalen van pesten, mogelijke stappen en personen en organisaties die kunnen helpen.

Met de folder willen de scholen en de gemeente laten zien dat we samen verantwoordelijk zijn voor een veilige omgeving voor kinderen en jongeren. Door samen op te trekken, kunnen we hen beter ondersteunen. Niet alleen op school, maar ook daarbuiten.
De folder wordt binnenkort verspreid via het Eilanden-Nieuws en is ook digitaal beschikbaar.

## Zendingsgeld op maandag

Iedere maandagmorgen mag er zendingsgeld meegebracht worden. Het hoeft echt niet veel te zijn, alle kleine beetjes helpen.

In het schooljaar 2025-2026 hebben we gespaard voor zondagsschoolmateriaal en training van leiders voor de zondagsschool; dit is een doel van de GZB. We hebben een mooi bedrag kunnen overmaken, namelijk 350 euro, fijn! Daarnaast hebben we ook meerdere keren dit schooljaar een mooi bedrag over kunnen maken naar Woord & Daad voor ons sponsorkindje Mariama.

Dit schooljaar sparen we voor een ander doel van de GZB namelijk; Christelijk onderwijs voor achtergestelde kinderen.
In Nederland is het heel gewoon om naar school te gaan. Maar dit is voor kinderen in Pakistan helaas anders. In Pakistan is bijna iedereen moslim. Dat maakt het niet makkelijk om christen te zijn. Christenen worden vaak gediscrimineerd, krijgen soms te maken met geweld en kunnen maar moeilijk een goede baan vinden. Daardoor behoren de christenen tot de armste bevolkingsgroep in Pakistan. Sommige van deze christenen hebben zelfs te maken met moderne slavernij.
De kerk heeft op verschillende plekken in Pakistan scholen opgericht om de arme (christelijke) kinderen een kans te geven om naar school te gaan. De GZB helpt zes scholen graag in het voortzetten van deze activiteiten. Overheidssteun krijgen deze scholen niet en met beperkte middelen wordt door gemotiveerde leerkrachten christelijk onderwijs gegeven.

We hopen dat we na dit schooljaar weer een mooi bedrag over kunnen maken.
Bij voorbaat dank!

## Ziekmelding

Het gaat bijna altijd goed, maar toch nog een reminder wat betreft de ziekmeldingen: graag een telefoontje naar school (0187-492458) of een berichtje in de kindwijsapp (naar de leerkracht die deze ochtend voor de groep staat). Graag vóór 8.10 uur, omdat daarna de kinderen binnenkomen en we in principe de chatberichten niet meer zien binnenkomen.



## Actiemarkt

Op vrijdag 2 oktober hebben we de jaarlijkse Kompas Actieavond. Met dank aan de activiteitencommissie belooft het weer een hele leuke middag/avond te worden. We hopen alle kinderen, alle ouders en familie en belangstellenden op het schoolplein te ontmoeten!




Een deel van de opbrengst willen we gebruiken om wat (extra) materiaal in ons speellokaal aan te schaffen, zodat ook de jongere kinderen uitdagende gymlessen hebben. Daarnaast gebruiken we de opbrengst om de vrijwillige ouderbijdrage aan te vullen. Het lukt niet meer om onze schoolreizen en het schoolkamp volledig te betalen vanuit de (relatief lage) vrijwillige ouderbijdragen die we vragen. De kosten zijn flink gestegen en bij kleinere leerlingaantallen blijft een deel van de kosten toch gelijk. We kunnen dit gelukkig compenseren met de opbrengst van de jaarlijkse acties waarvoor gul gegeven wordt!

## Oudermorgen 'Positief opvoeden' en lesdag Stichting Voorkom

Ieder jaar wordt in groep 7/8 een dag lesgegeven door Stichting Voorkom. Het brede thema is de weerbaarheid van kinderen: Hoe ga je om met verleiding, met het maken van goede keuzes, met groepsdruk, plagen/pesten etc. Ook een positief zelfbeeld en gevoel van eigenwaarde zijn een belangrijk onderwerp op deze themadag. Het programma Lev2do wordt dit jaar op vrijdag 6 november gegeven, tijdens de normale lestijden.

Een week later, op vrijdag 13 november, organiseren we een oudermorgen 'Positief opvoeden'. Het is een pilot, ook om te zien of hiervoor belangstelling is en hoe deze ochtend inhoudelijk door de ouders gewaardeerd wordt. Het programma begint om 10.00 uur en is om 12.00 uur afgelopen. In de volgende nieuwsbrief volgt nog wat extra informatie, maar dan kunnen jullie de datum al vrijhouden. Van harte welkom!

## DATA

| | |
|---|---|
| 21 sept | Vergadering MR |
| 23 sept | Vergadering Adviesraad |
| 2 okt | vanaf 16.30: Kompas Actieavond |
| 12 okt | Oudergesprekken |
| 17 t/m 25 okt | Herfstvakantie |
| 29 okt | Vrije dag, studiedag team |
| 13 nov | 10.00 uur Oudermorgen Lev2DO |

Alle data en plannen geldt: Deo Volente